

# **Estrategia de Forex de Imran Sait.**

## **Versión 1.2 – Actualizado el 16 de Noviembre del 2007**

Esta estrategia fue diseñada para trabajar en el par GBP/JPY en un cuadro de tiempo de 5M, pero después de probarla en otros pares y en otros cuadros de tiempo se ha visto que genera buenos resultados. Los cuadros de 5M/15M/30M son para operaciones de corto plazo y los cuadros de 1H/4H/Diario para operaciones de largo plazo.

Usando este simple método por algún tiempo esta probado para ser exitoso el 90% de las operaciones, el único momento cuando ha fallado es cuando se opera en tiempo de noticias, por esta razón se recomienda ampliamente dejar de operar con este método 30 minutos antes y después de las noticias importantes para evitar los movimientos bruscos del mercado.

La parte mas importante para que este método sea exitoso es seguir las reglas todo el tiempo y entrar a operar solamente cuando todos los indicadores den la señal. Se recomienda estudiar a conciencia este método y probarlo en una cuenta demo antes de empezar a operar en una cuenta real. Si se siguen las reglas tal y como se presentan, te aseguro ganancias mayores al 90%.

Personalmente siento que el sistema trabaja mejor entre las 07:00 GMT a las 20:00 GMT.

Se ha añadido el indicador Auto Pivot Lines para encontrar los niveles de soporte y resistencia sin rompernos la cabeza. Como una regla extra se debe buscar ir en Largo (compra) cuando el precio se encuentre arriba o muy cerca de la línea de Daily Pivot en dirección ascendente y en Corto (venta) cuando el precio se encuentre abajo o muy cerca de la línea de Daily Pivot en dirección descendente.

En este documento no se pretende explicar en detalle cada uno de los indicadores, que son los Pivots, que son los soportes y resistencias, para conocer mas a detalle estos conceptos se recomienda visitar el sitio [www.babypips.com](http://www.babypips.com) (sitio en ingles), un sitio con excelentes recursos para el aprendizaje de Forex.

## **NOT FOR SALE**

Este documento no esta, ni estará a la venta. Es un documento de libre distribución.

## Indicadores a utilizar en Metatrader 4

1. **LaGuerre 1 (Lag1)**: este indicado sera utilizado para entradas.
2. **LaGuerre 2 (Lag2)**: este indicado sera utilizado para salidas.
3. **Bollinger Bands (20-2, close) (BB)**: indicador importante, ya que la linea media se utiliza como soporte y resistencia.
4. **EMA 200** y **EMA 60**: utilizados para encontrar soportes y resistencias.
5. **Pivot Points**: para encontrar soportes y resistencias del día.
6. **MACD (12,20,9)**: para confirmar entradas y salidas cuando cruza el nivel 0, vamos a guiarnos por el histograma, no por las lineas.
7. **Stoch Histogram (14,3,3) (Stoch)**: Muestra sobre-compra y sobre-venta, también confirma entradas y salidas cuando cruza el nivel 0.

**Estos son los indicadores que utilizo tratando de mantener el sistema de manera simple. Ustedes pueden agregar indicadores que confirmen entradas y salidas.**

### ENTRADA SEGURA (COMPRA)

**Largo:** lo que se necesita hacer primero es buscar que el precio se encuentre por arriba de la Daily Pivot (esto solo aplica para cuadros de tiempo de 1H hacia abajo), para cuadros de 4H, Diario, Semanal y Mensual, se buscara que el precio se encuentre arriba del **EMA 60** y el **EMA 60** deberá estar arriba del **EMA 200** señalándonos un momento alcista. Después se observa que **Lag1** este arriba de 0.15 y apuntando hacia arriba, el **Stoch** esta cruzando de negativo a positivo, **MACD** también esta cruzando de negativo a positivo y **Lag2** se encuentra hasta abajo por un largo periodo de tiempo, cruzando **Lag1** o empezando a subir a través de la linea de 0.15. El precio anterior a la señal de compra debe estar por encima o muy cerca de la linea media de las **BB**.

**NOTA:** por razones de que los **Pivots Points** son calculados diario y automáticamente, en los ejemplos visuales que se presentan a continuación se han eliminado, pero **SIEMPRE RECUERDEN QUE DEBEN COLOCAR ESTE INDICADOR PARA BUSCAR SOPORTES Y RESISTENCIAS.**

**En estos ejemplos solamente están señalados los momentos de entrada para compra, posteriormente se verán otros ejemplos para venta, las señales que nos da el sistema para el Take Profit y la aplicación del Stop Loss.**

## Cuadro de 5min

### PAR GBP/JPY

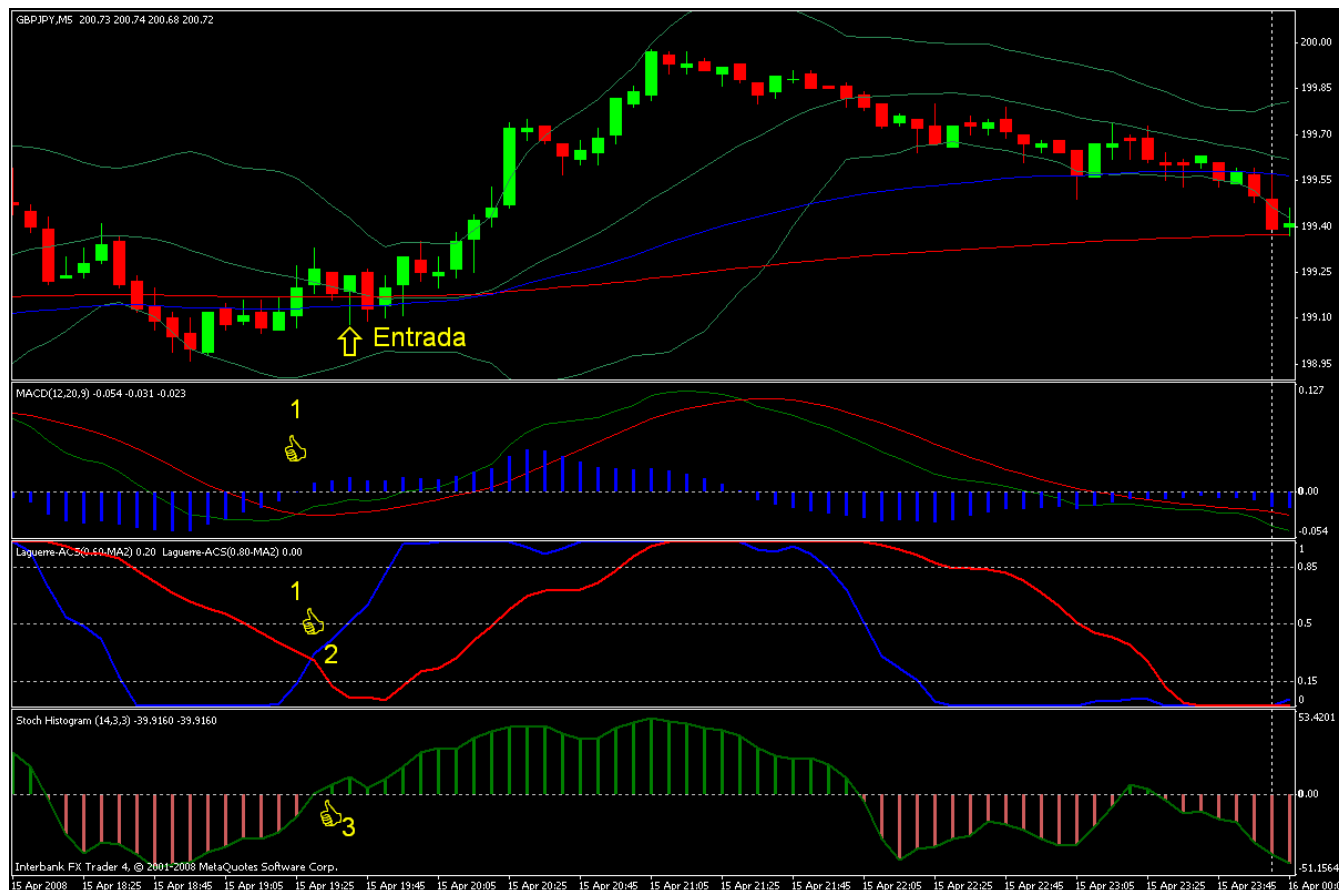

Para empezar, quisiera darles la fecha y la hora de la entrada a compra, para que ustedes lo puedan verificar, y con todos los gráficos haré lo mismo:

2008.04.15 19:40 GMT

Vamos a explicar estos gráficos por puntos, esa es la razón de los números y la mano con el pulgar hacia arriba en los gráficos.

1. A las 19:25 el histograma del **MACD** cambia de negativo a positivo, así como **Lag1** esta cruzando el nivel de 0.15, es nuestra primera señal de entrada.
2. 5 minutos después (19:30) se cruzan **Lag1** y **Lag2**, donde se confirma la señal anterior.
3. El **Stoch** cruza de negativo a positivo en los próximos 5 minutos, así dándonos señal de entrada.
- 4.

**NOTA: uno debe entrar a compra o venta al siguiente periodo de cuando se confirman las 3 señales.**

Con respecto a esta nota, la razón es que el mercado puede hacer un cambio radical y volverse en nuestra contra. Con este ejemplo vemos que empezaron a darse las señales a las 19:25 y nosotros entramos en la posición a las 19:40.

# Cuadro de 15min

## PAR EUR/JPY

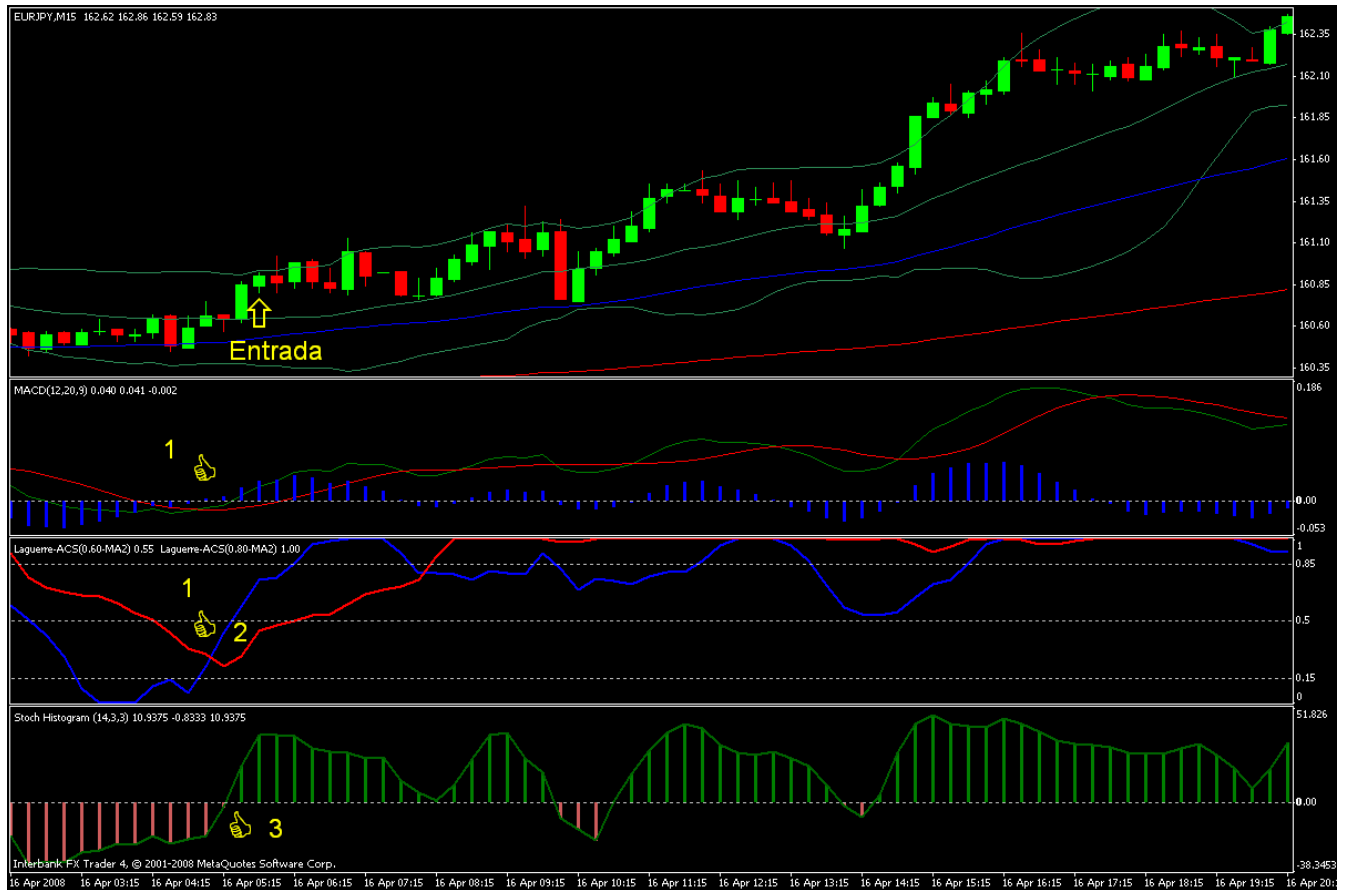

HORA Y FECHA DE ENTRADA: 2008.04.16 05:45 GMT

Ahora les muestro otro punto de entrada con otra temporalidad y con otro PAR para que puedan observar que funciona con todos los pares y todas la temporalidades, por si queremos hacer scalping o trabajar con operaciones a largo plazo. Este cuadro nos muestra una situación igual al gráfico anterior.

1. A las 05:00 el histograma del **MACD** cambia de negativo a positivo, así como **Lag1** esta cruzando el nivel de 0.15, es nuestra primera señal de entrada.
2. 15 minutos después (05:15) se cruzan **Lag1** y **Lag2**, donde se confirma la señal anterior.
3. El Stoch cruza de negativo a positivo en los próximos 15 minutos, así dándonos señal de entrada.

# Cuadro de 1H

## PAR USD/CAD

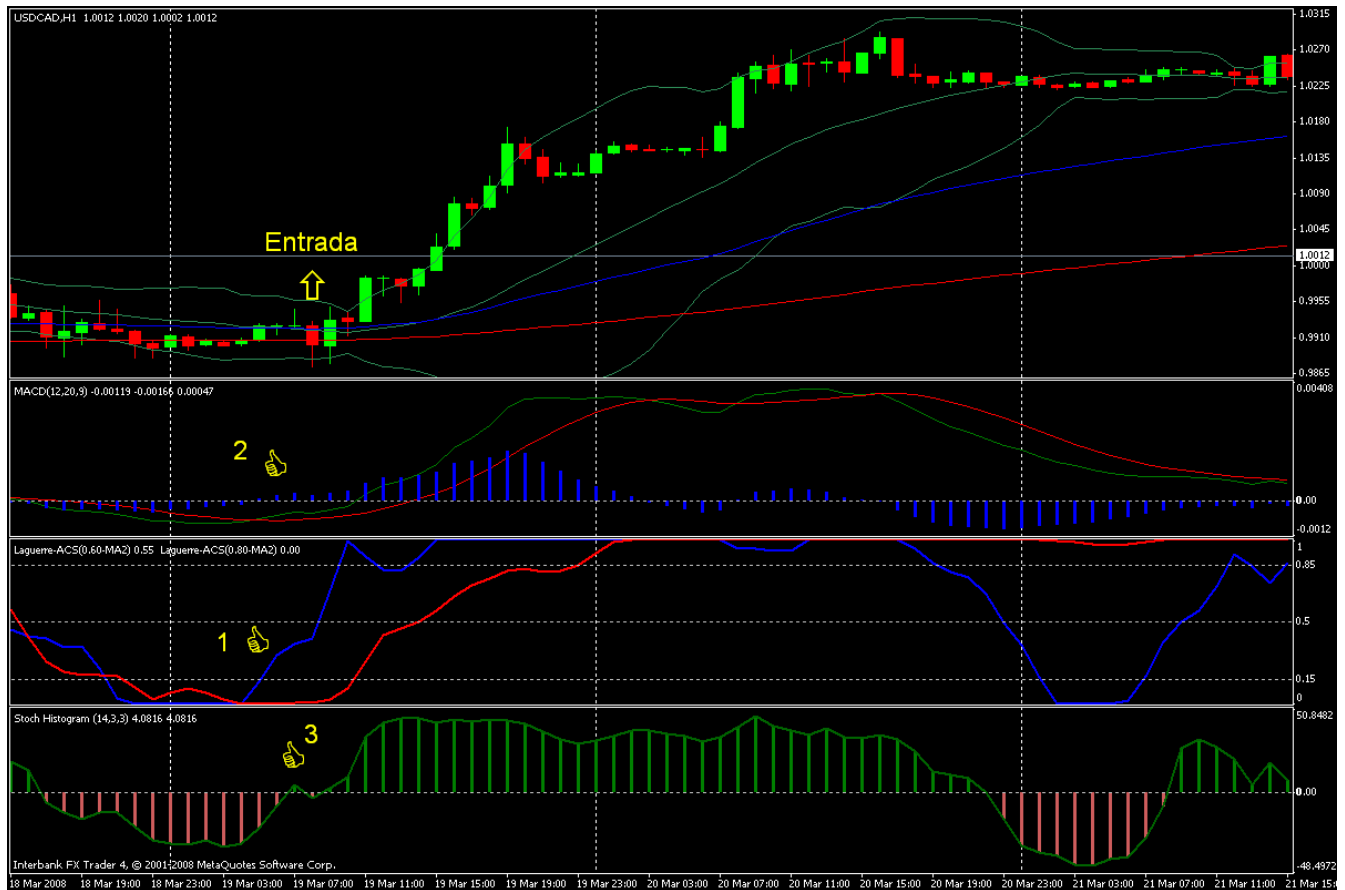

HORA Y FECHA DE ENTRADA: 2008.03.19 08:00 GMT

1. A las 05:00 **Lag1** comienza a cruzar el nivel de 0.15 y **Lag2** se encuentra por debajo del nivel 0.15 por 8 horas.
2. A la siguiente hora (06:00) el histograma del **MACD** pasa de negativo a positivo, confirmando la señal anterior.
3. El **Stoch** cruza de negativo a positivo en la próxima hora, así dándonos señal de entrada.

# Cuadro de 4H

## PAR EUR/JPY



HORA Y FECHA DE ENTRADA: 2008.04.15 04:00 GMT

1. Este cuadro por ser un periodo mayor la primer señal se dio el día 14 a las 20:00, donde **Lag1** comienza a cruzar el nivel de 0.15 y cruza simultáneamente a **Lag2** que comienza su recorrido hacia abajo. De igual manera a esa hora el histograma del **MACD** cambia de negativo a positivo.
2. A la siguientes 4 horas (00:00 del día 15) el **Stoch** pasa de negativo a positivo, confirmando la señal anterior y dándonos la señal de entrada.

Considero que con estos ejemplos debe de quedar claro cuando se nos presenta una señal de compra, les recuerdo que todos los indicadores deben estar alineados para poder entrar al mercado, de lo contrario el precio puede retroceder generandonos perdidas, de igual manera este no es un sistema 100% efectivo.

## **SALIDA DEL MERCADO (COMPRA)**

Existen múltiples opciones para salir del mercado, ustedes deberán escoger la que mas se acomode a su tipo de operación.

1. Cuando **Lag2** alcance el nivel 1.0 y comience a bajar al nivel 0.85.
2. Cuando tienes una ganancia de X Pips, dependiendo de la temporalidad, pero ese tema lo veremos mas adelante.
3. En cuadro de 1H o menor cuando se alcancen los niveles Daily R1.
4. En cuadro de 1H o menor cuando se alcancen los niveles Daily R2.
5. Cuando el histograma del **MACD** cambie de positivo a negativo y **Lag2** empiece a bajar.
6. Cuando **Stoch** cambie de positivo a negativo y **Lag2** comience a bajar, estas 2 condiciones deben de cumplirse para cerrar las posiciones que tengamos abiertas, si tenemos mas de una posición abierta y solamente cambia el **Stoch** se recomienda cerrar el 50% de nuestras operaciones y dejar que el otro 50% siga su curso hasta que **Lag2** comience a bajar al nivel de 0.85
7. Cuando se toque el Stop Loss. Esto suele pasar cuando no seguimos las reglas de entrada o cuando operamos durante el anuncio de noticias importantes.

Vamos a utilizar los ejemplos de entrada para que observen cuando debe uno salir de la operación, solamente se mostraran los casos 1,2, los demás casos son algo intuitivo y llenaríamos los cuadros con lineas que serian difíciles de identificar, por esta misma razón vamos a eliminar las **BB**, el **EMA 60** y **EMA 200**.

# Cuadro de 5min

## PAR GBP/JPY



**Precio de entrada: 199.19**

### Caso 1

Precio de salida: 199.76

Periodos: 32

Tiempo: 2 horas 45 minutos

Ganancia: 57 Pips

### Caso 2

Precio de salida: 199.69

Periodos: 10

Tiempo: 50 minutos

Ganancia: 50 Pips

# Cuadro de 15min

## PAR EUR/JPY



**Precio de entrada: 160.84**

### Caso 1

Precio de salida: 162.37

Periodos: 87

Tiempo: 21 horas 45 minutos

Ganancia: 153 Pips

### Caso 2

Precio de salida: 161.34

Periodos: 23

Tiempo: 5 horas 45 minutos

Ganancia: 50 Pips

# Cuadro de 1H

## PAR USD/CAD



**Precio de entrada: 0.9925**

### Caso 1

Precio de salida: 1.0232

Periodos: 43

Tiempo: 43 horas

Ganancia: 307 Pips

### Caso 2

Precio de salida: 1.0025

Periodos: 8

Tiempo: 8 horas

Ganancia: 100 Pips

Debido a que el gráfico de 4H lo mostré en tiempo real y no ha dado señal de salida por medio de indicadores no aparece en este documento.

## **ENTRADA SEGURA (VENTA)**

**Corto:** lo que se necesita hacer primero es buscar que el precio se encuentre por debajo de la Daily Pivot (esto solo aplica para cuadros de tiempo de 1H hacia abajo), para cuadros de 4H, Diario, Semanal y Mensual, se buscara que el precio se encuentre abajo del **EMA 60** y el **EMA 60** deberá estar abajo del **EMA 200** señalándonos un momento bajista. Después se observa que **Lag1** este abajo de 0.85 y apuntando hacia abajo, el **Stoch** esta cruzando de positivo a negativo, **MACD** también esta cruzando de positivo a negativo y **Lag2** se encuentra hasta arriba por un largo periodo de tiempo, cruzando **Lag1** o empezando a bajar a través de la línea de 0.85.

**NOTA:** por razones de que los Pivots Points son calculados diario y automáticamente, en los ejemplos visuales que se presentan a continuación se han eliminado, pero **SIEMPRE RECUERDEN QUE DEBEN COLOCAR ESTE INDICADOR PARA BUSCAR SOPORTES Y RESISTENCIAS.**

# Cuadro de 5min

## PAR EUR/USD

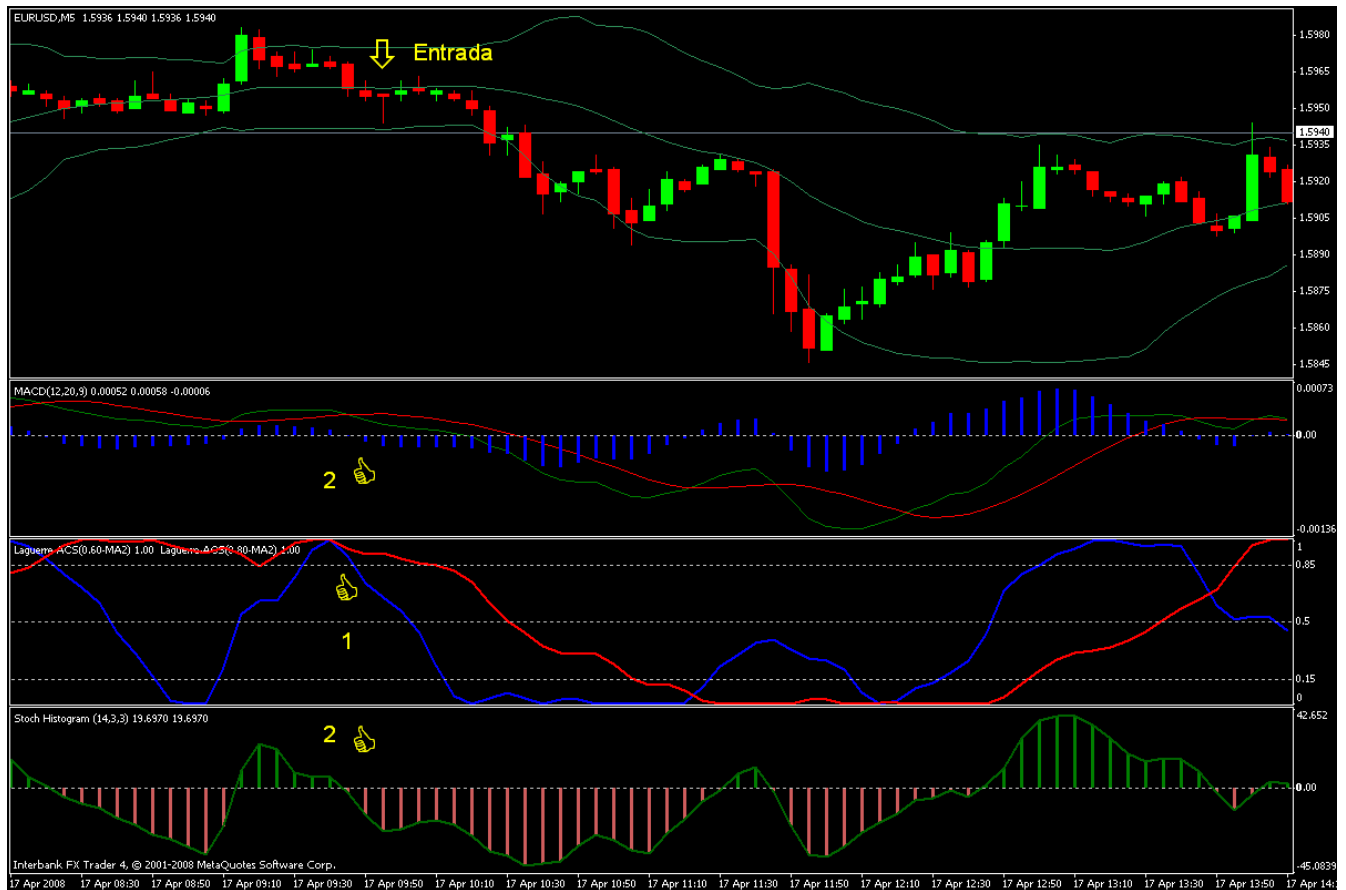

HORA Y FECHA DE ENTRADA: 2008.04.17 09:55 GMT

1. A las 19:45 **Lag1** cruza el nivel de 0.85 con tendencia bajista, es es nuestra primera señal de entrada.
2. A las 19:50 el histograma del **MACD** cruza de positivo a negativo dándonos la segunda señal y simultáneamente el **Stoch** cruza de positivo a negativo, dándonos señal de entrada.

## Cuadro de 15min

### PAR GBP/JPY

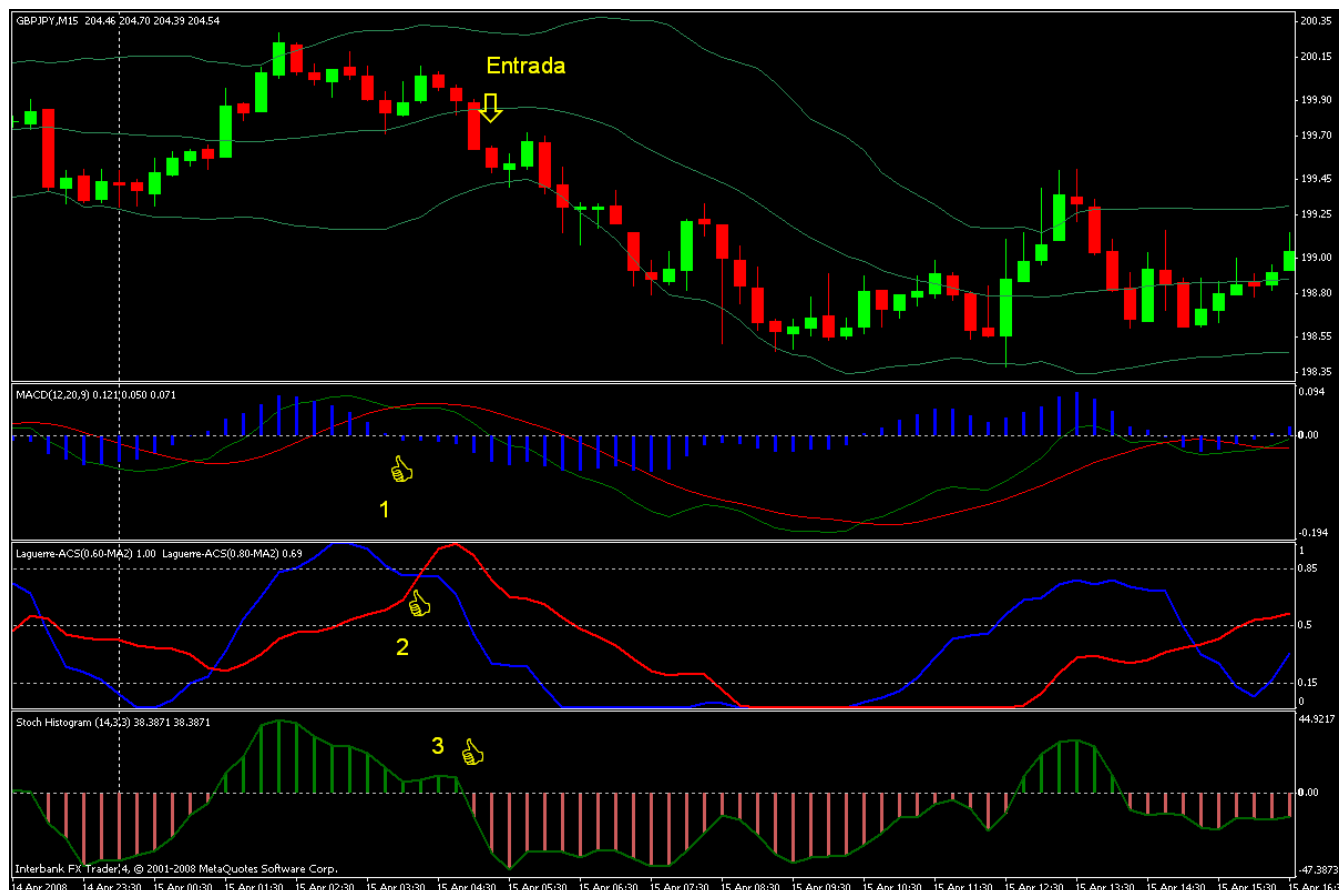

HORA Y FECHA DE ENTRADA: 2008.04.15 05:15 GMT

1. En este ejemplo la primer señal se da a las 04:00, cuando el histograma del **MACD** cruza de positivo a negativo.
2. La segunda señal se presenta 15 minutos después (04:15) cuando se cruzan **Lag1** y **Lag2**, donde se confirma la señal anterior, y se observa que el **Stoch** todavía se encuentra del lado positivo.
3. A las 05:00 cruza el **Stoch** de positivo a negativo, en este ejemplo se observa que no todos los indicadores cruzan al mismo tiempo, y que pueden pasar varios periodos para que se alineen.

# Cuadro de 1H

## PAR GBP/USD



HORA Y FECHA DE ENTRADA: 2008.04.14 19:00 GMT

1. En este ejemplo los 3 indicadores se alinean en el mismo momento, a las 18:00 **Lag1** cruza a **Lag2**, el el histograma del **MACD** pasa de positivo a negativo y el **Stoch** cruza de positivo a negativo dándonos señal de entrada.

# Cuadro de 1D

PAR USD/CHF



HORA Y FECHA DE ENTRADA: 2007.12.30 00:00 GMT

1. En este ejemplo de una temporalidad mayor (1D) se observa que el precio se encuentra por debajo del **EMA 60** y el **EMA 60** esta abajo del **EMA 200** señalándonos un momento bajista, y el histograma del **MACD** cambia de positivo a negativo el día 2007.12.26.
2. Al día siguiente 2007.12.27 **Lag1** cruza el nivel de 0.85 apuntando hacia abajo y **Lag2** se encuentra hasta arriba del cuadro, en el nivel de 1.0.
3. El día 2007.12.28 el **Stoch** cambia de positivo a negativo dándonos la señal de entrada al mercado

## **SALIDA DEL MERCADO (VENTA)**

Existen múltiples opciones para salir del mercado, ustedes deberán escoger la que mas se acomode a su tipo de operación.

1. Cuando **Lag2** alcance el nivel 0.0 y comience a subir al nivel 0.15.
2. Cuando tienes una ganancia de X Pips, dependiendo de la temporalidad, pero ese tema lo veremos mas adelante.
3. En cuadro de 1H o menor cuando se alcancen los niveles Daily S1.
4. En cuadro de 1H o menor cuando se alcancen los niveles Daily S2.
5. Cuando el histograma del **MACD** cambie de negativo a positivo y **Lag2** empiece a subir.
6. Cuando **Stoch** cambie de negativo a positivo y **Lag2** comience a subir, estas 2 condiciones deben de cumplirse para cerrar las posiciones que tengamos abiertas, si tenemos mas de una posición abierta y solamente cambie el **Stoch** se recomienda cerrar el 50% de nuestras operaciones y dejar que el otro 50% siga su curso hasta que **Lag2** comience a subir al nivel de 0.15.
7. Cuando se toque el Stop Loss. Esto suele pasar cuando no seguimos las reglas de entrada o cuando operamos durante el anuncio de noticias importantes.

Vamos a utilizar los ejemplos de entrada para que observen cuando debe uno salir de la operación, solamente se mostraran los casos 1,2, los demás casos son algo intuitivo y llenaríamos los cuadros con lineas que serian difíciles de identificar, por esta misma razón vamos a eliminar las **BB**, el **EMA 60** y **EMA 200**.

# Cuadro de 5min

## PAR EUR/USD



**Precio de entrada: 1.5956**

### Caso 1

Precio de salida: 1.5911

Periodos: 36

Tiempo: 3 horas

Ganancia: 45 Pips

### Caso 2

Precio de salida: 1.5906

Periodos: 14

Tiempo: 1 hora 10 minutos

Ganancia: 50 Pips

# Cuadro de 15min

## PAR GBP/JPY



**Precio de entrada: 199.63**

### Caso 1

Precio de salida: 199.08

Periodos: 32

Tiempo: 8 horas

Ganancia: 55 Pips

### Caso 2

Precio de salida: 199.13

Periodos: 9

Tiempo: 2 horas 15 minutos

Ganancia: 50 Pips

# Cuadro de 1H

## PAR GBP/USD



**Precio de entrada: 1.9741**

### Caso 1

Precio de salida: 1.9697

Periodos: 36

Tiempo: 36 horas

Ganancia: 44 Pips

### Caso 2

Precio de salida: 1.9641

Periodos: 18

Tiempo: 18 horas

Ganancia: 100 Pips

# Cuadro de 1D

## PAR USD/CHF



**Precio de entrada: 1.1275**

### Caso 1

Precio de salida: 1.1034

Periodos: 34

Tiempo: 34 días

Ganancia: 241 Pips

### Caso 2

Precio de salida: 1.1075

Periodos: 10

Tiempo: 10 días

Ganancia: 200 Pips

## STOP LOSS Y TAKE PROFIT

Debido a que la estrategia fue diseñada para el scalping en cuadros de 5M, se menciona que el Stop Loss deberá de ser de 20 pips mas el spread que nos cobra el broker. De igual manera el Take Profit en la estrategia original es de pocos pips, en cuadros de tiempos mayores se debe de buscar una ganancia mayor, siempre y cuando vayamos a escoger como nivel de salida el punto #2, sino deberemos estar observando continuamente los indicadores para escoger el punto de salida. Siempre debemos recordar que no se debe de arriesgar mas del 5% de nuestro capital. Tomando en cuenta que la estrategia fue probada en otros cuadros de tiempo se llego a la conclusión que existen 2 formas de colocar nuestro Stop Loss y el Take Profit del punto #2.

1. Con un valor establecido dependiendo de los cuadros de tiempo, a continuación veremos una tabla donde se establecen estos valores, mas el spread que nos cobra el broker.

<b>RELACION TEMPORALIDAD/STOP LOSS/TAKE PROFIT</b>		
<b>TEMPORALIDAD</b>	<b>STOP LOSS (pips)</b>	<b>TAKE PROFIT (pips)</b>
5 M	20	50
15 M	30	50
30 M	40	50
1 H	50	100
4 H	70	100
1 D	100	200

2. La segunda manera es colocar el SL en el valor mas bajo de la segunda vela a la izquierda de nuestro punto de entrada, siempre y cuando se presente la ocasión, a continuación se muestran los mismos gráficos de los ejemplos anteriores con los SL.

Al igual que con el Take Profit dependerá de la manera de operar el mercado para que ustedes elijan el Stop Loss.

Para que se puedan observar estos ejemplos de una manera mas clara, vamos a eliminar todos los indicadores.

# Cuadro de 5min

## PAR GBP/JPY



En este caso solamente se presento la oportunidad de colocar el Stop Loss con la primera opción, ya que el valor mas bajo de la segunda vela a la izquierda es casi igual al precio de entrada, podemos observar que la operación se desarrollo sin tocar el Stop Loss.

# Cuadro de 15min

## PAR EUR/JPY

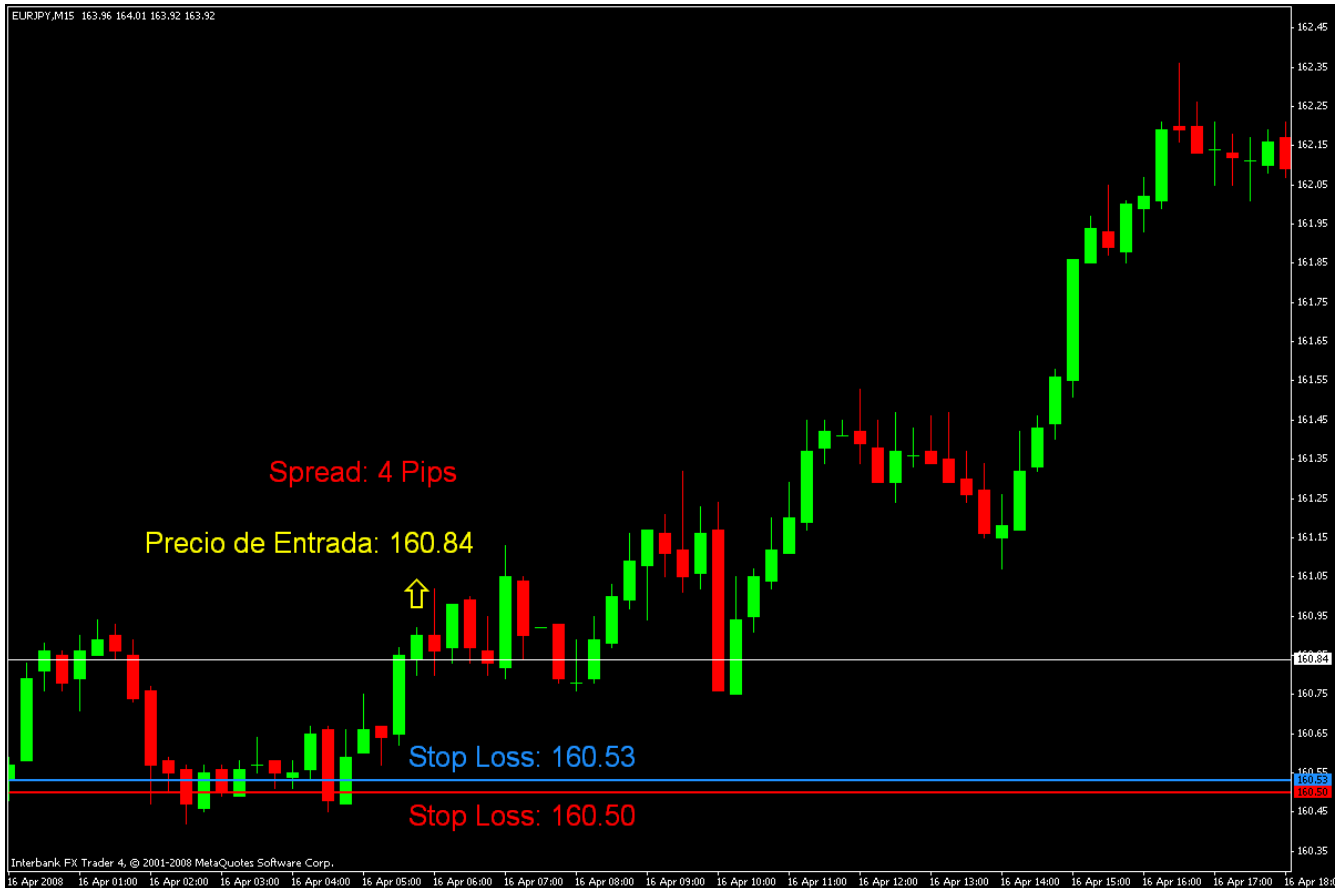

Este ejemplo presenta los dos casos de calculo del Stop Loss, el primer caso se representa con la linea y el texto en rojo, en donde se observa que son los 30 pips de riesgo por ser un cuadro de 15 min y el spread de 4 pips. El segundo caso se representa con la linea y el texto en azul, en donde se toma el valor mas bajo de la segunda vela a la izquierda y se añade el spread.

# Cuadro de 1H

## PAR USD/CAD



En este otro caso de igual manera que en el primero solamente se presento el primer caso, en donde de acuerdo a la tabla se coloca el Stop Loss 50 pips mas el spread debajo del precio de entrada. En este gráfico se muestra que el precio casi toca nuestra línea de SL, pero en realidad el precio solo llego al valor de 0.9873 y de ahí se revirtió para convertirse en una operación ganadora.

# Cuadro de 4H

## PAR EUR/JPY



En este ejemplo los Stop Loss tienen una diferencia de 1 pip, así que observamos que cualquiera de los 2 métodos funciona para aplicar el SL. Podemos ver como se desarrolla la operación sin tocar el SL.

# Cuadro de 5min

## PAR EUR/USD

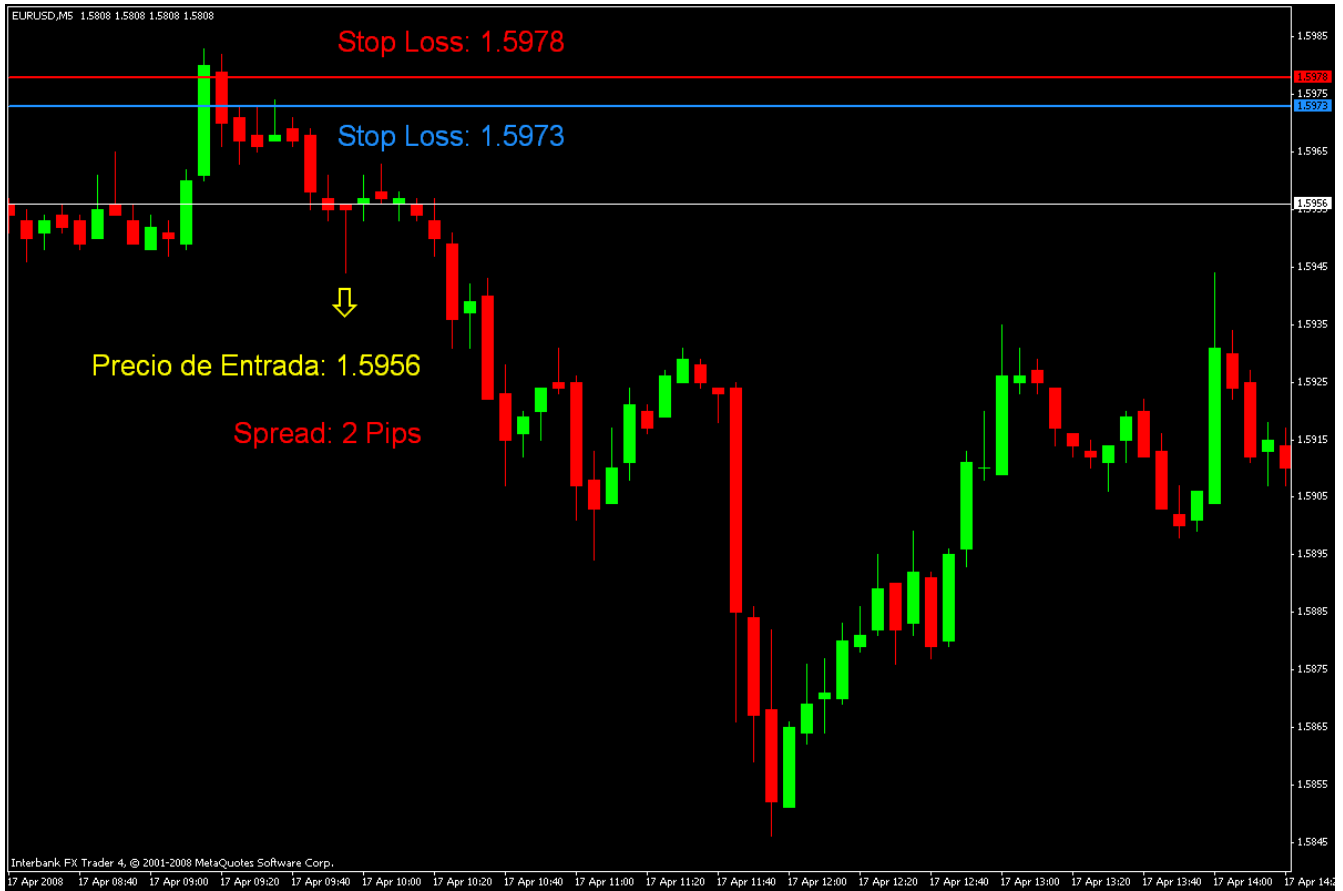

Ya colocado nuestro SL dejamos que corra la operación y observamos que nunca toca nuestros niveles.

# Cuadro de 15min

## PAR GBP/JPY

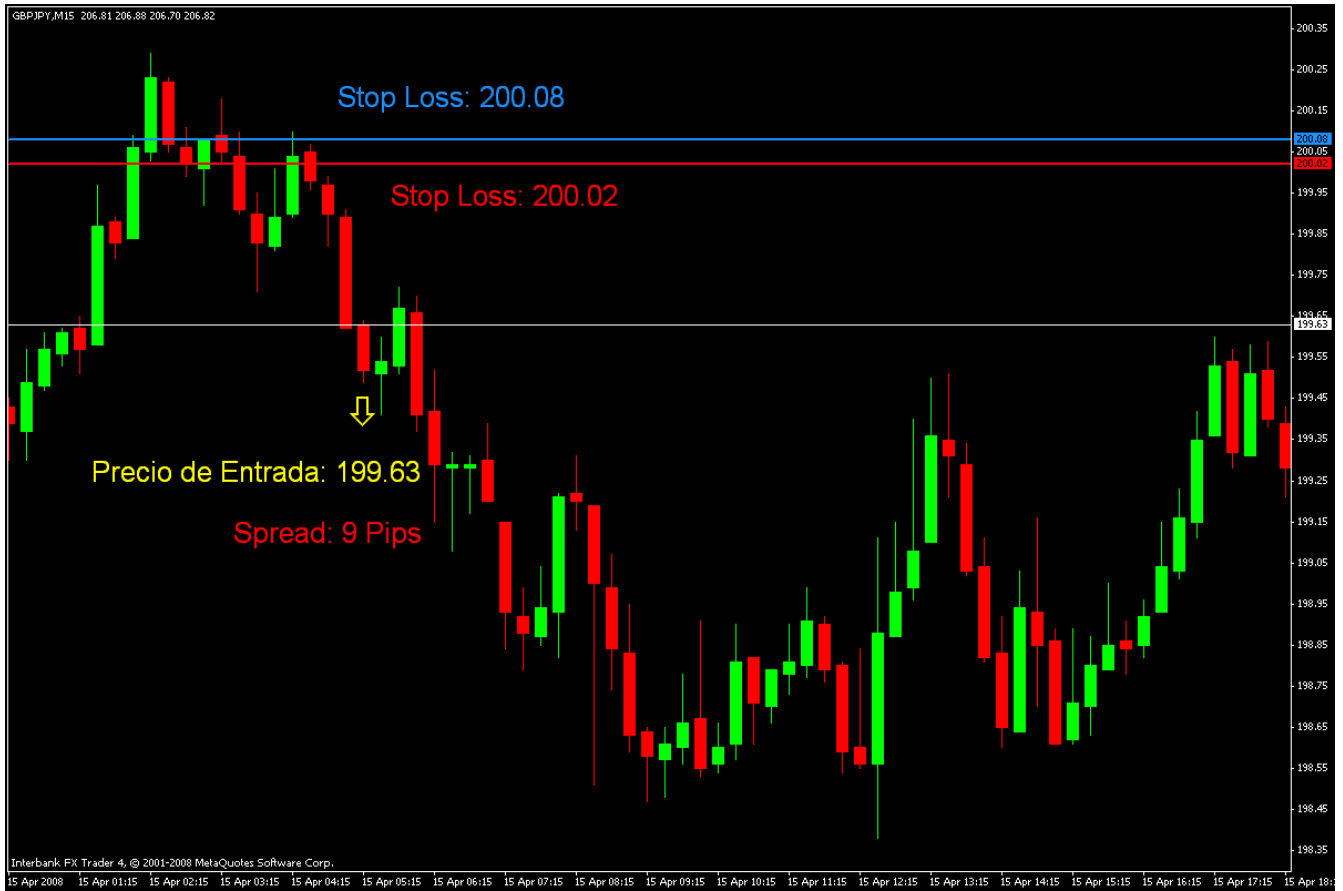

Otro ejemplo donde se muestran los 2 casos de calcular y colocar nuestro SL, vemos que el precio nunca alcanza nuestros niveles y se realiza una operación exitosa.

# Cuadro de 1H

## PAR GBP/USD



En este ejemplo se puede observar que el precio nos toca la línea del SL que se colocó utilizando la primera opción para el cálculo del mismo, pero en ningún momento llega al nivel del SL tomando como referencia la segunda vela a la izquierda del precio. Con este ejemplo no podemos decir que la segunda opción para colocar nuestro SL es la mejor, ya que como hemos visto en anteriores casos no se presenta la oportunidad de colocarlo.

# Cuadro de 1D

## PAR USD/CHF



Este es el ultimo ejemplo de como calcular y colocar nuestro SL dependiendo de los cuadros de tiempo que estamos trabajando y del tipo de operador que este utilizando el sistema.

## ADMINISTRACION DEL DINERO Y HABITOS DE OPERACIÓN.

- Nunca debes arriesgar mas del 5% de tu cuenta.
- La relación riesgo/beneficio deberá ser de por lo menos 1:2. esto quiere decir que si uno esta arriesgando el 5% en una operación, debes asegurarte que nuestro take profit sea del 10%. Siempre debes tener objetivos realistas.
- Mientras mas operaciones realices, mas estarás arriesgándote a una perdida. Ningún operador en el mundo ha ganado en todas y cada una de las operaciones en las que ha participado.
- La paciencia juega un rol muy importante al momento de operar. Siempre debes operar si estas 90% seguro de poder realizar una operación ganadora. **Estar fuera del mercado es igual a una ganancia.**
- **Siempre tener una estrategia para operar.** Debes apegarte a las reglas de la estrategia, no importa si estas desesperado porque no hay señales de entrada. Debes practicar con la estrategia y después de un tiempo comenzar con una cuenta real, y nunca debes hacer caso de "comentarios de expertos" o de terceras personas, para eso debes tener confianza en la estrategia.
- **Los gráficos son nuestra biblia de forex.** Diario aprenderás algo nuevo de las gráficas
- Especializate en uno o 2 pares. Cada par tiene sus propias características
- Recuerda, no hay un camino fácil ni una formula milagrosa para convertirte en un operador consistente en ganancias. Como todo en la vida, toma tiempo, paciencia, muchos sacrificios y aprendizaje el poder llegar a convertirse en un operador exitoso.
- **NO TENGAS MIEDO DE COMETER ERRORES, PERO RECUERDA QUE SIEMPRE DEBES APRENDER DE ELLOS, SINO NO HABRA VALIDO LA PENA COMETERLOS.**

Si alguien tiene alguna duda o algún comentario con respecto a esta estrategia puede encontrar la estrategia original y a la persona que la creo en esta dirección <http://www.forexfactory.com/showthread.php?t=48926> (sitio en ingles).

Si desean contactarme para alguna duda o comentario escriban a [fxtrader.2099@yahoo.com](mailto:fxtrader.2099@yahoo.com)